

財政部財稅資料中心
地方稅網路申報建置作業委外服務案

教育訓練教材
(地價稅-外網)



經緯科技股份有限公司
中華民國 98 年 6 月

1. 【YRX701M】申請資料線上建檔與更正

作業畫面：

選取	編輯	刪除	基本資料	案件編號	申請日期	申請人(所有權人)	申請類別	附件傳送方式	申請資料是否送出
<input type="checkbox"/>	編	刪		09800000087	098/04/12	陳武雄	停車場用地	無附件	否
<input type="checkbox"/>	編	刪		09800000086	098/04/10	林文聖	加油站用地	無附件	否
<input type="checkbox"/>	編	刪		09800000083	098/03/30	李佳佳	自住用地	無附件	否
<input type="checkbox"/>	編	刪		09800000082	098/03/27	吳小明	工業用地	無附件	否
<input type="checkbox"/>	編	刪		09800000081	098/03/27	王小明	自住用地	電子檔	是
<input type="checkbox"/>	編	刪		09800000080	098/03/27	王大岡	養護用地	無附件	否
<input type="checkbox"/>	編	刪		09800000079	098/03/27	方安安	騎樓用地	無附件	否

功能說明：提供申請人透過此作業功能可【新增】、【查詢】、【修改】、【刪除】、【補件】及【列印】申請資料。

操作說明：

1. 新增：於開始畫面點選「新增申請案件」鈕即可進入該作業之「基本資料」畫面，輸入或下拉選取申請減免類別、申請人身分證統一編號、申請人姓名、地址、電話、有無配偶及代理人／申請人電子信箱後，按「存檔」鈕即可進入「step1.土地使用情形」畫面。
2. 修改：完成申請並匯出前，點選「編輯」欄之「[編](#)」即可進入各個 STEP 之畫面，修改各個 STEP 相關之資料。
3. 刪除：完成申請並匯出前，可單筆勾選，或按「全選」、「全不選」鈕後按「刪除」鈕即可。
4. 修改基本資料：完成申請並匯出前，點選「基本資料」欄之「[編](#)」即可進入基本資料之畫面，修改基本資料。

5. 補件：於完成申請並匯出後，或收到稅捐處之補件通知，欲以電子檔方式補件者，點選”補件”欄之補即可進入[完成申請並匯出]畫面，依次完成附件上傳及完成補件並送出。

2. 【YRX702M】巷道騎樓用地減免申請作業

作業畫面：

http://192.168.129.128:8080 - 地方稅網路申報作業 - Microsoft Internet Explorer

地方稅網路申報作業

地價稅

申請資料線上增修與更正(YRX701M)
申請進度查詢(YRX707Q)
大批申請案件匯入作業(YRX708M)

個人資料管理

登出系統

地價稅減免申請【基本資料】

【編輯畫面】 - 修改

申請減免類別* 選填用地

申請人(即所有權人) 身分證統一編號* A123456789

申請人名稱/姓名* 王大阿

申請人地址* 同地價稅送單地址

申請人電話* (02)26431155

代理人/申請人電子信箱 utsi@utsi.com.tw

【說明】：土地屬於公司共有，信託或未領繼承者，不適用網路申請

http://192.168.129.128:8080 - 地方稅網路申報作業 - Microsoft Internet Explorer

地方稅網路申報作業

地價稅

申請資料線上建檔與更正(YRXC701M)
申請進度查詢(YRXC707Q)
大批申請案件匯入作業(YRXC708M)

個人資料管理

登出系統

step1. 土地使用情形 **step2. 完成申請並匯出** [回查網頁](#)

請依次從 step1 → step2 完成作業

【申請人基本資料】

申請人身分證統一編號: A123456789 申請人名稱: 王大河

申請減免類別: 無償供公共使用

【土地使用情形】- 修改

無償供公共使用: 是

【土地標示資料】(可重打多筆土地標示資料)

鄉鎮區: 大安區 段-小段: 仁愛五

土地標示: 0001 0000

巷道/騎樓用地面積: 20.22 (平方公尺)

存 檔 清 除

全 選	全 不 選	刪 除	土地坐落	巷道/騎樓用地面積	無償供公共使用
<input type="checkbox"/>	<input type="checkbox"/>	<input type="checkbox"/>	00120100010000 大安區仁愛段五小段	20.22	是

共 1 筆, 共 1 頁

http://192.168.129.128:8080 - 地方稅網路申報作業 - Microsoft Internet Explorer

地方稅網路申報作業

地價稅

申請資料線上建檔與更正(YRXC701M)
申請進度查詢(YRXC707Q)
大批申請案件匯入作業(YRXC708M)

個人資料管理

登出系統

地價稅減免申請【基本資料】

【編輯畫面】- 修改 [回查網頁](#) [清除](#) [存 檔](#)

申請減免類別: 無償供公共使用

申請人(即所有權人)身分證統一編號: A123456789 申請人名稱: 方安安

申請人地址: 台北縣汐止市大同路一段 175 號 13F

申請人電話: (02)26431155

代理人/申請人電子信箱: utsi@utsi.com.tw

【說明】: 土地屬於公同共有、信託或申請繼承者, 不適用網路申請

http://192.168.129.128:8080 - 地方稅網路申報作業 - Microsoft Internet Explorer

地方稅網路申報作業

step1. 土地使用情形 step2. 完成申請並匯出 回首頁

請依次從 step1 → step2 完成作業

【申請人基本資料】

申請人身份證統一編號: A123456789 申請人姓名: 方安雯

申請意見類別: 騎樓用地

【土地使用情形】- 修改

是否有房屋建築: 有建築 房屋稅籍編號:

房屋坐落: 台北市內湖區東湖路120號

建物總層數: 10 無償供公共使用: 是

【土地標示資料】(可重打多筆土地標示資料)

鄉鎮區: 內湖區 段-小段: 東湖一 0001 - 0000

巷道/騎樓用地面積: 200.23 (平方公尺)

存檔 刪除

全選	全不選	刪除	共 2 筆, 共 1 頁			
土地坐落	房屋稅籍編號	房屋坐落	建物總層數	巷道/騎樓用地面積	是否供公共使用	
<input type="checkbox"/> 編	14047300010000	內湖區東湖路一小段	台北市內湖區東湖路120號	10	200.23	是
<input type="checkbox"/> 編	14047300010001	內湖區東湖路一小段	台北市內湖區東湖路120號	10		是

全選 全不選 刪除 共 2 筆, 共 1 頁

功能說明：提供申請人透過此作業功能可【新增】、【查詢】、【修改】、【刪除】巷道騎樓用地土地標示申請資料。

操作說明：

請依次從 step1 → step2 完成作業。

一、step1.土地使用情形

巷道用地：

輸入或下拉選取土地標示、巷道/騎樓用地面積、是否無償供公共使用後按存檔鈕，可輸入多筆土地標示；欲修改資料，點選編即可將資料帶回畫面，修改資料後按存檔鈕；欲刪除資料，勾選資料後按刪除鈕。

騎樓用地：

輸入或下拉選取土地標示、是否有房屋建築(若選擇有建築，則需輸入房屋坐落或房屋稅籍編號)、巷道/騎樓用地面積、是否無償供公共使用後按存檔鈕，可輸入多筆土地標示；欲修改資料，點選編即可將資料帶回畫面，修改資料後按存檔鈕；欲刪除資料，勾選資料後按刪除鈕。

點選[step2 完成申請並匯出]即可進入[step2 完成申請並匯出]畫面。

二、Step2 完成申請並匯出

於確認送出前始可執行。下拉選擇[附件傳送方式]：電子檔、人工送達、無附件。若為人工送達(紙本)或無附件，則不需按[附件上傳]鈕；為電子檔者，按[附件上傳]鈕，出現[申辦附件上傳]畫面。

按[預覽列印申請書]鈕，列印申請書。

按[完成申請並匯出]鈕，取得[案件編號]即完成申請作業。



http://192.168.129.128:8080 - 地方稅網路申報作業 - Microsoft Internet Explorer

地方稅網路申報作業

YRX702M 申請附件上傳

【上傳說明】

案件編號: 0980000079

檔案: D:\相簿\SCF006J.JPG [選擇...]

檔案說明: 附錄圖本

※ 圖片檔案允許 jpg 及 pdf，檔案說明不得超過 90 字。

全選 全不選 刪除

查詢 新增 刪除 修改 審核

共 2 筆, 共 0 頁

全選 全不選 刪除

共 2 筆, 共 0 頁

http://192.168.129.128:8080/yrc702m_011.jpg?CASE_SERIAL_NO=0980000079&TAX_CD=55

http://192.168.129.128:8080/yrc702m_011.jpg - Microsoft Internet Explorer

關閉 列印預覽 列印

地價稅裁道（或騎樓）用地減免申請書

下列土地係供騎樓或道使用，本人切結確為無償供公共使用，如有不實願補繳稅款，並依稅捐稽徵法第41條規定受處罰，請派員查驗，並依土地稅減免規則第10條之規定准減免地價稅。

此致
臺北市政府地方稅務局

申請人（即所有權人）：方安安
身分證統一編號：A123456789
電話號碼：(02)26431133
住址：台北縣汐止市大同路一段175號13F
申請日期：98年03月27日

土地坐落				宗地面積	地上海屋	基地面積	基地高度	基地寬度	基地長度
市	區	段	小段	地號	平方公尺	樓層數	公尺	公尺	公尺
內政部	東湖	—	—	8001-8000		10	200.23		
內政部	東湖	—	—	8001-8001		10			

附註：
1. 本表應於每年地價稅開徵前四十日（9月22日前）提出申請，逾期申請者，自申請次年起減免。
2. 申請範圍用地者，請附附地籍圖。
申請附地籍圖者，請註明樓層數（或未建築）樓附建築物使用執照影本或建築改良物所有權狀影本之份。

案件編號：0980000079
附件傳送方式：電子檔，共1件

完成 列印網站

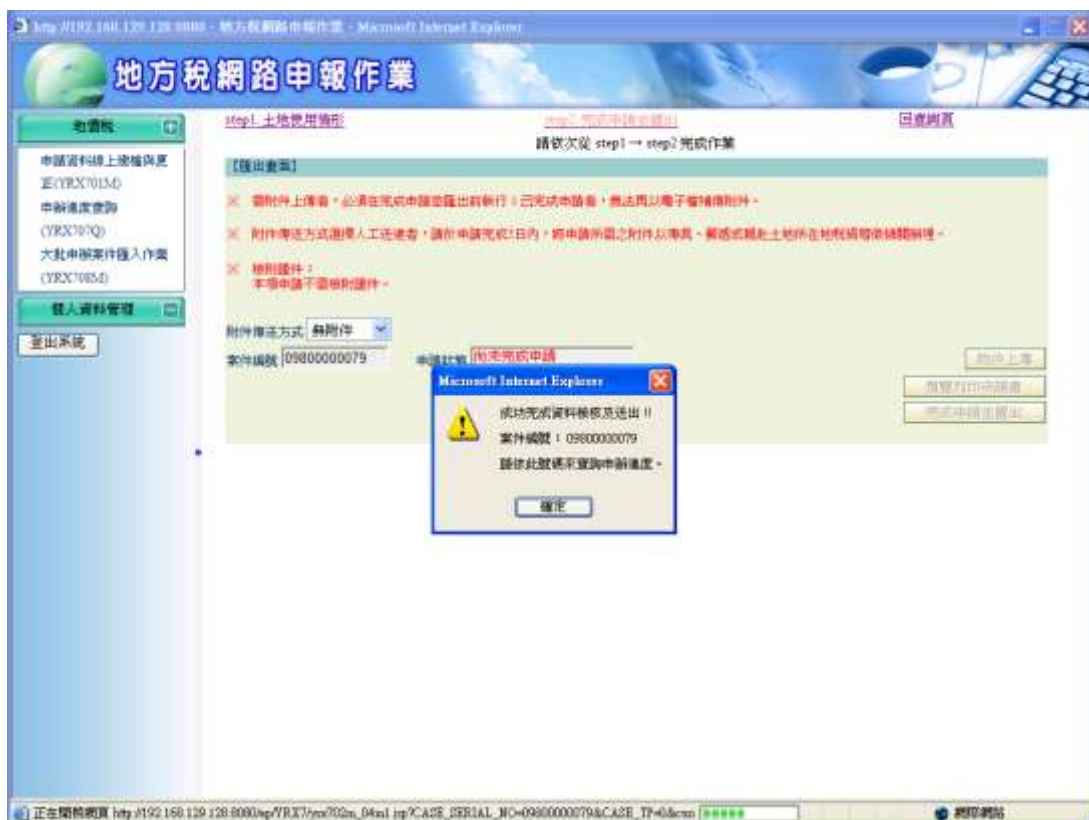

3.【YRX703M】自住用地申請作業

作業畫面：

功能說明：提供申請人透過此作業功能可【新增】、【查詢】、【修改】、【刪除】自住用地土地標示、設籍人、補充聲明事項等申請資料。

操作說明：

請依次從 step1 → step2 → step3 → step4 完成作業。

一、step1.土地使用情形

輸入或下拉選取房屋稅籍編號、房屋座落(若地上建物屬本人或配偶、直系親屬所有者為【有多戶或房屋有合併打通使用情形】，請點選”有多戶或房屋有合併打通使用情形”，輸入其他房屋稅籍編號、房屋座落)、土地標示後按存檔鈕，可輸入多筆土地標示；欲修改資料，點選編即可將資料帶回畫面，修改資料後按存檔鈕；欲刪除資料，勾選資料後按刪除鈕。

點選[step2 設籍人資料]即可進入[step2 設籍人資料]畫面。

http://192.168.129.128:8080 - 地方稅網路申報作業 - Microsoft Internet Explorer

地方稅網路申報作業

地價稅

申請資料線上建檔與更正(YRXC701M)

申請進度查詢(YRXC707Q)

大批申請案件匯入作業(YRXC708M)

個人資料管理

登出系統

step1. 土地稅務情形 step2. 起請人資料 step3. 補充申明事項 step4. 完成申請並匯出 [回首網頁](#)

請依次從 step1 → step2 → step3 → step4 完成作業

【申請人基本資料】

申請人身分證統一編號: A123456789 申請人名稱: 陳佳佳

申請房屋類別: ☐ 自建房地

【土地使用情形】 - 新增

地上建物屬本人或配偶、直系親屬所有者: ☒ 有多戶 或 房屋有合併打通使用情形 ☐ 單一戶

房屋稅籍編號:

房屋坐落: 台北市忠孝東路一段100號2F

【多戶或合併打通使用之房屋資料】

房屋稅籍編號1:

房屋坐落1: 台北市忠孝東路一段100號5F

房屋稅籍編號2:

房屋坐落2:

房屋稅籍編號3:

房屋坐落3:

房屋稅籍編號4:

房屋坐落4:

房屋稅籍編號5:

房屋坐落5:

【土地標示資料】 (可重打多筆土地標示資料)

鄉鎮區: 段 - 小段:

土地標示: 不分區 -

	土地坐落	房屋稅籍編號	房屋坐落
<input type="checkbox"/>	01062300010000 於山區溪畔江段四小段		台北市忠孝東路一段100號2F

共 2 筆, 共 1 頁

完成 網路網絡

二、Step2 設籍人資料

輸入或下拉選取所有欄位後按**存檔**鈕即可；點**清除**鈕將畫面上資料清空。可輸入多筆土地所有權人、配偶、未成年子女及設籍人資料；欲修改資料，點選**編**即可將資料帶回畫面，修改資料後按**存檔**鈕；欲刪除資料，勾選資料後按**刪除**鈕。

點選[step3 補充申明事項]即可進入[step3 補充申明事項]畫面。

step1. 土地使用情形 **step2. 設籍人資料** step3. 補充申明事項 step4. 完成申請並匯出 回主網頁

請依次從 step1 → step2 → step3 → step4 完成作業

【申請人基本資料】

申請人身分證統一編號: A123456789 申請人名稱: 李佳佳

申請稅免類別: 自住用稅

【土地所有權人、配偶、未成年子女及設籍人資料】 - 新增

身分證號碼 * 姓 名 * 籍 貫 * 是否設籍於房屋坐落 * 設籍之房屋坐落 *

存 檔 清 除

全 選	全 不 選	刪 除	身分證號碼	姓 名	籍 貫	是否設籍於房屋坐落	設籍之房屋坐落
<input type="checkbox"/>	編	<input type="checkbox"/>	A123456789	李佳佳	土地所有權人	是	台北市忠孝東路一段100號2F
<input type="checkbox"/>	編	<input type="checkbox"/>	P222222222	王美利	配偶	否	

全 選 全 不 選 刪 除 共 2 筆, 共 1 頁

三、step3.補充申明事項

若有畫面上所述之情形，則輸入畫面上之欄位後，按**存檔**鈕即可；若無，則不需輸入畫面上之欄位，同樣按**存檔**鈕即可；點**清除**鈕將畫面上資料清空；點選[step4 完成申請並匯出]即可進入[step4 完成申請並匯出]畫面。

http://192.168.129.128:8080 - 地方稅網路申報作業 - Microsoft Internet Explorer

地方稅網路申報作業

step1. 土地使用情况 step2. 設籍人資料 **step3. 補充申明事項** step4. 完成申請並匯出 匯查網頁

請依次從 step1 → step2 → step3 → step4 完成作業

【兩處以上自用住宅用地情形】 存 檔 清 除

有無下列一、二項情況： ☐ 有 ☒ 無 【如無者，免填一、二項】

一、原已核准享受自用住宅地稅率課徵地價稅，嗣後應課徵一般稅率課徵地價稅（如無此情況者，本項免填）

☐ 本人 ☐ 配偶 ☐ 未成年之受扶養親屬（身分證號碼 姓名 ）

所有坐落 縣 鄉鎮市區 段 小段 地號土地

房屋門牌地址：

二、有兩處以上自用住宅用地者，請填本項：

☐ 本人 ☐ 配偶 ☐ 未成年之受扶養親屬

所有坐落 縣 鄉鎮市區 段 小段 地號土地

已享受自用住宅地稅率課徵地價稅，但係供下列親屬設籍

☐ 本人 ☐ 直系親屬 ☐ 已成年子女 ☐ 配偶及未成年受扶養親屬

三、本業申請之房屋原供 使用，現已變更爲住宅使用，請同時改按住宅用稅率課徵房屋稅。

四、土地所有權人無租賃關係申明書

本人所有前揭地號土地有 設立戶籍，惟並無租賃關係，如有不實漏登補繳稅款，並依稅捐稽徵法第41條規定接受處罰。

五、持分土地地上樓層房屋係：

自用 平方公尺，營業 123.00 平方公尺，出租 平方公尺

四、Step4 完成申請並匯出

於確認送出前始可執行。下拉選擇[附件傳送方式]：電子檔、人工送達、無附件。若為人工送達(紙本)或無附件，則不需按附件上傳鈕；為電子檔者，按附件上傳鈕，出現申辦附件上傳畫面。

按預覽列印申請書鈕，列印申請書。

按完成申請並匯出鈕，取得案件編號即完成申請作業。

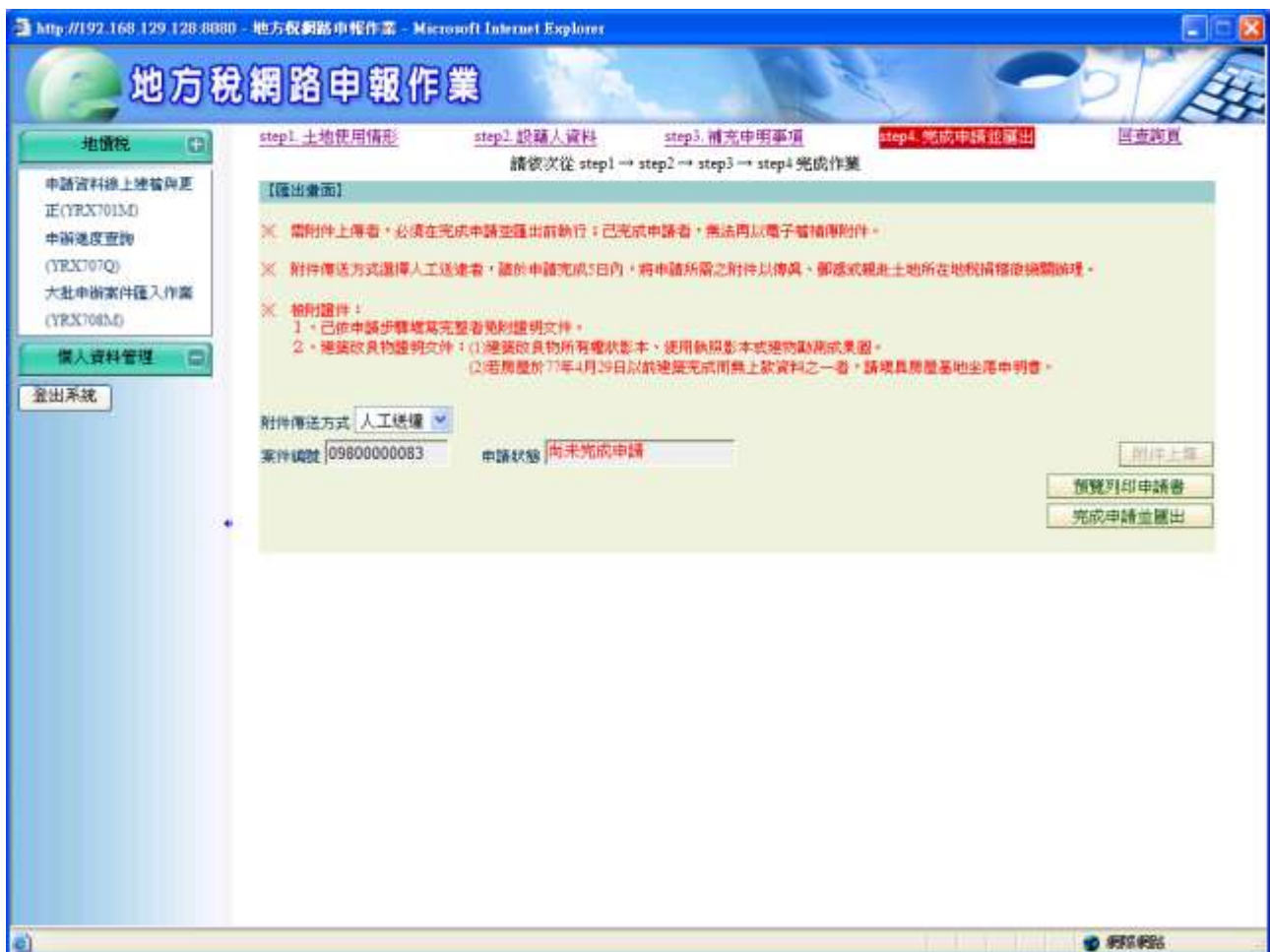

4.【YRX704M】工業用地申請作業

作業畫面：

http://192.168.129.128:8080 - 地方稅網路申報作業 - Microsoft Internet Explorer

地方稅網路申報作業

地價稅

- 申請資料線上建檢與更正(YRX701M)
- 申請進度查詢(YRX707Q)
- 大批申請案件匯入作業(YRX708M)
- 個人資料管理
- 登出系統

地價稅減免申請【基本資料】

【編輯畫面】 - 修改

回查網頁 清除 存檔

申請減免類別* 工業用地

申請人(即所有權人)身分證統一編號* A123456789 申請人名稱/姓名* 吳小明

申請人地址* 阿地價稅送置地址

申請人電話* (02)26431155

代理人/申請人電子信箱 utsi@utsi.com.tw

【說明】：土地屬於公同共有，信託或非繼承者，不適用網站申請

http://192.168.129.128:8080 - 地方稅網路申報作業 - Microsoft Internet Explorer

地方稅網路申報作業

step1. 土地使用情形 step2. 完成申請並匯出 結束網頁

請依次從 step1 → step2 完成作業

【申請人基本資料】

申請人身分證統一編號: A123456789 申請人名稱: 張小明

申請類別: 工業用地

【土地使用情形】 - 新增

建廠完成否: 建廠期間 (依工廠管理輔導辦法辦理工廠登記) 月日: 0980102 [例如: 0980102]

工廠登記證字號: 建廠期間 (依工廠管理輔導辦法辦理工廠登記) 名: 大佳工業

限期建廠年月日: 建廠完成 (依工廠管理輔導辦法辦理工廠登記)

【土地標示資料】 (可重複新增土地標示資料)

鄉鎮區: 段 - 小段

土地標示: 不分置 - - -

存 檔 刪 除

全 選	全 不 選	刪 除	土地坐落	工廠登記證字號	核准設立年月日	限期建廠年月日	廠 名
<input type="checkbox"/>	<input type="checkbox"/>	<input type="checkbox"/>	13067600010000 南港區舊莊段一小段	0980000001	0980102		大佳工業
<input type="checkbox"/>	<input type="checkbox"/>	<input type="checkbox"/>	13067600010001 南港區舊莊段一小段	0980000001	0980102		大佳工業

全 選 全 不 選 刪 除 [1] 共 2 筆 共 1 頁

功能說明：提供申請人透過此作業功能可【新增】、【查詢】、【修改】、【刪除】工業用地土地標示申請資料。

操作說明：

請依次從 step1 → step2 完成作業。

一、step1. 土地使用情形

輸入或下拉選取土地標示、建廠完成否【若選擇建廠期間，則需輸入建造執照號碼、建造執照核發年月日、限期建廠年月日；若選擇建廠完成(依工廠管理輔導辦法辦理工廠登記)，則需輸入工廠登記證字號、核准設立年月日、廠名；若選擇建廠完成(依工廠管理輔導辦法免辦工廠登記)，則需輸入使用執照號碼、使用執照核發年月日】後按存檔鈕，可輸入多筆土地標示；欲修改資料，點選編即可將資料帶回畫面，修改資料後按存檔鈕；欲刪除資料，勾選資料後按刪除鈕。

點選[step2 完成申請並匯出]即可進入[step2 完成申請並匯出]畫面。

http://192.168.129.128:8080 - 地方稅網路申報作業 - Microsoft Internet Explorer

地方稅網路申報作業

地價稅

申請資料線上檢閱與更正(YRXX7013M)

申請進度查詢(YRXX707Q)

大批申請案件匯入作業(YRXX7083M)

個人資料管理

登出系統

step1: 土地申請資訊 step2: 完成申請並匯出 回首頁

請依次從 step1 → step2 完成作業

【申請人基本資料】

申請人身分證統一編號: A123456789 申請人名稱/姓名: 吳小明

申請派派類別: 工業用地

【土地申請資訊】 - 修改

建築完成日期: 建築完成 (依工廠管理輔導辦法辦理工廠登記)

工廠登記證字號: 0980000001 核准設立年月日: 0980102 [例如: 0960101]

限期建築年月日: [例如: 0960101] 廠名: 大佳工業

【土地標示資料】 (可重打多筆土地標示資料)

鄉鎮區: 南港區 段-小段: 舊莊一 土地標示: 0001 0000

存 檔 清 除

		土地坐落	工廠登記證字號	核准設立年月日	限期建築年月日	廠名
<input type="checkbox"/>		13067600010000 南港區舊莊段一小段	0980000001	0980102		大佳工業
<input type="checkbox"/>		13067600010001 南港區舊莊段一小段	0980000001	0980102		大佳工業

[1] 共 2 筆, 共 1 頁

二、Step2 完成申請並匯出

於確認送出前始可執行。下拉選擇[附件傳送方式]: 電子檔、人工送達、無附件。若為人工送達(紙本)或無附件, 則不需按附件上傳鈕; 為電子檔者, 按附件上傳鈕, 出現申請附件上傳管理作業畫面。

按預覽列印申請書鈕, 列印申請書。

按完成申請並匯出鈕, 取得案件編號即完成申請作業。

http://192.168.129.128:8080 - 地方稅網路申報作業 - Microsoft Internet Explorer

地方稅網路申報作業

地價稅

申請資料線上檢閱與更正(YRXC701MD)
申請進度查詢(YRXC707Q)
大批申請案件匯入作業(YRXC708MD)

個人資料管理

登出系統

step1. 土地使用情况 step2. 完成申請並匯出 回查網頁

請依次從 step1 → step2 完成作業

【匯出畫面】

- ※ 需附件上傳者，必須在完成申請並匯出前執行。已完成申請者，無法再以電子檔上傳附件。
- ※ 附件傳送方式選擇人工送達者，請於申請完成5日內，將申請所需之附件以傳真、郵遞或親赴土地所在地稅捐稽徵機關辦理。
- ※ 檢附證件：
 1. 建築期間：應檢附建造執照（建築物用途載明與物品製造、加工有關之用途）及其他相關文件。
如建築前依法應先取得工廠設立許可者，應檢附工廠設立許可。
 2. 建築完成後：已建申請工廠登記標準者，應檢附工廠登記核准函及工廠登記證；
未達申請工廠登記標準者，應檢附使用執照或其建築改良物證明文件。

附件傳送方式

案件編號 09800000082 申請狀態 尚未完成申請

5. 【YRX705M】加油站、停車場用地申請作業

作業畫面：

http://192.168.129.128:8080 - 地方稅網路申報作業 - Microsoft Internet Explorer

地方稅網路申報作業

地價稅

- 申請資料線上建管與更正(YRX701M)
- 申請進度查詢(YRX707Q)
- 大批申請案件匯入作業(YRX708M)

個人資料管理

登出系統

地價稅減免申請【基本資料】

【編輯畫面】 - 修改

申請減免類別 * 加油站用地

申請人(即所有權人) 身分證統一編號 * A123456789 申請人名稱/姓名 * 林文榮

申請人地址 * 阿地價稅送單地址

申請人電話 * (02)26431155

代理人/申請人電子信箱 utsi@utsi.com.tw

【說明】：土地屬於公同共有、信託或未辦繼承者，不適用網站申請

完成 網路網站

http://192.168.129.128:8080 - 地方稅網路申報作業 - Microsoft Internet Explorer

地方稅網路申報作業

地價稅

- 申請資料線上建管與更正(YRX701M)
- 申請進度查詢(YRX707Q)
- 大批申請案件匯入作業(YRX708M)

個人資料管理

登出系統

地價稅減免申請【基本資料】

【編輯畫面】 - 修改

申請減免類別 * 停車場用地

申請人(即所有權人) 身分證統一編號 * A123456789 申請人名稱/姓名 * 陳武雄

申請人地址 * 阿地價稅送單地址

申請人電話 * (02)26431155

代理人/申請人電子信箱 utsi@utsi.com.tw

【說明】：土地屬於公同共有、信託或未辦繼承者，不適用網站申請

完成 網路網站

功能說明：提供申請人透過此作業功能可【新增】、【查詢】、【修改】、【刪除】加油站、停車場用地土地標示申請資料。

操作說明：

請依次從 step1 → step2 完成作業。

一、step1.土地使用情形

輸入或下拉選取土地標示、登記證字號、登記證核准年月日後按存檔鈕，可輸入多筆土地標示；欲修改資料，點選編即可將資料帶回畫面，修改資料後按存檔鈕；欲刪除資料，勾選資料後按刪除鈕。

點選[step2 完成申請並匯出]即可進入[step2 完成申請並匯出]畫面。

二、Step2 完成申請並匯出

於確認送出前始可執行。下拉選擇[附件傳送方式]：電子檔、人工送達、無附件。若為人工送達(紙本)或無附件，則不需按附件上傳鈕；為電子檔者，按附件上傳鈕，出現申請附件上傳管理作業畫面。

按**預覽列印申請書**鈕，列印申請書。

按**完成申請並匯出**鈕，取得**案件編號**即完成申請作業。

http://192.168.129.128:8080/ap/FYKX7/yex706r_01p1.jsp - Microsoft Internet Explorer

關閉 列印預覽 列印

地價稅加油站、停車場用地申請書

下列土地係供 停車場用地，茲檢附下列證件：

- 一、目的事業主管機關核准之有關文件。
- 二、使用計畫書圖或使用執照影本、建築改良物所有權狀影本。

請依土地稅法第 18 條規定核定按千分之十稅率課徵地價稅。

土地坐落			宗地面積	權利	登 記 證	土地使用情形
段	小段	地號	(平方公尺)	範圍	年月日字號	
永昌	—	0001-0000			0980000002	停車場

此 致
臺北市政府地方稅務局

申 請 人 (即所有權人)：陳武雄
身分證統一編號：A123456789
聯 絡 電 話：(02)26431155
地 址：阿地價稅送單地址
申 請 日 期：098年04月12日

案件編號：09800000087
附件傳送方式：人工送達

完成 網路網路

6. 【YRX707Q】申辦進度查詢

作業畫面：

YRX707Q 申辦進度查詢

【查詢畫面】

案件編號 申請日期(起) 至 【例如：0980101】

申請人身分證號 / 統一編號 申請人名稱 / 姓名

【說明】：1. 查詢條件任選其一輸入，或多種查詢條件組合
2. 若不輸入任何查詢條件，顯示之資料為最近2個月的資料
3. 已結案件，正式核定結果另函寄通知

案件編號	案件處理狀態	通知補件日期	補件日期	申請日期	申請人	申請類別
09800000081	辦理中			0980827	王小明	自住用地
09800000079	辦理中			0980827	方安安	騎樓用地

共 2 筆, 共 1 頁

功能說明：提供申請人透過此作業功能可【查詢】申請案件辦理進度。

操作說明：

一、查詢

任選案件編號、申請日期(起)~(迄)、申請人身分證號碼、申請人姓名，輸入查詢值；或皆不輸入(顯示資料為最近 2 個月資料)。按查詢鈕後下方即會顯示出查詢的資料。

7. 【YRX708M】地價稅大批申辦案件匯入作業

作業畫面：



功能說明：提供申請人透過此作業功能可上傳【地價稅申辦資料離線建檔與更正】之資料，以匯入外網申報平台。

操作說明：

於主畫面，按**瀏覽**鈕挑選欲上傳之檔案，再按**上傳**鈕將檔案上傳；完成上傳檔案後，再按**確定申辦**鈕。

若資料檢核無誤，將可取得一案件編號；取得案件編號後，若需檢附電子檔附件，請按**附件上傳**鈕，將電子檔附件上傳。

最後按**完成申辦**鈕，以完成申辦程序。